

BeLux grens 2022 Grenspaal 78 t/m 101



Marc van der Steen

15 juli 2022

Op stap met Stephan Buckens





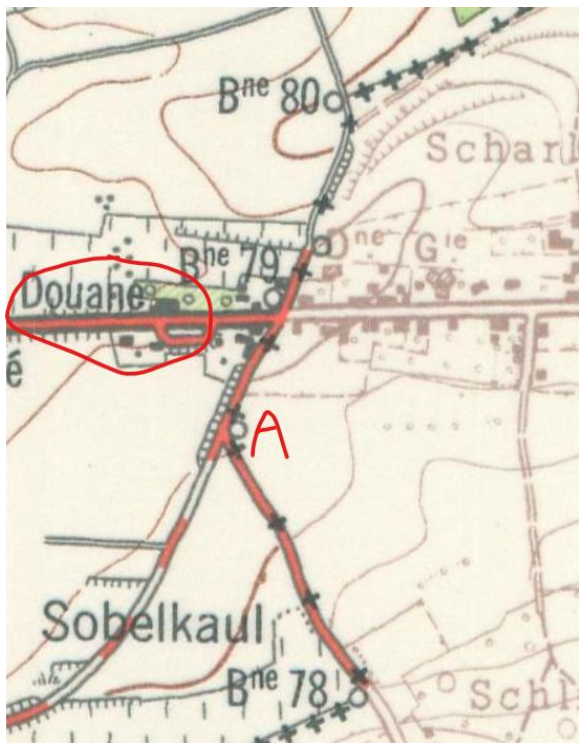

PV: 1 steen tussen 78-79.

Geen steen aangetroffen van arduin. Wel twee andere markeringsstenen gemaakt van beton.

Mijn conclusie: steen 78a is verdwenen, vermoedelijk bij weg aanleg.



78a

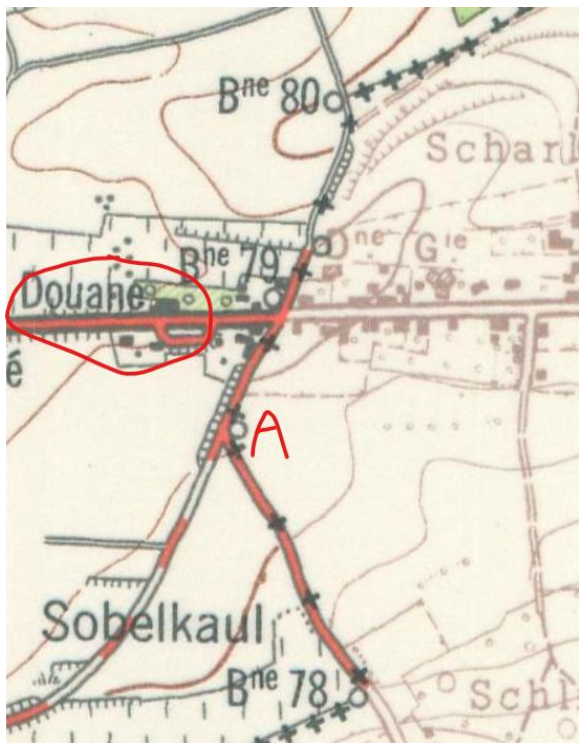

De voormalig Belgische douanepost langs de drukke N4 (Steinfort (L) – Arlon (B)) ziet er deplorabel uit.



In Steinfort is een informatiepaneel over de Luxemburgse douane.





79



De achterzijde van 79 heeft geen jaartal 1843.
Vergeten destijds en of een replica?

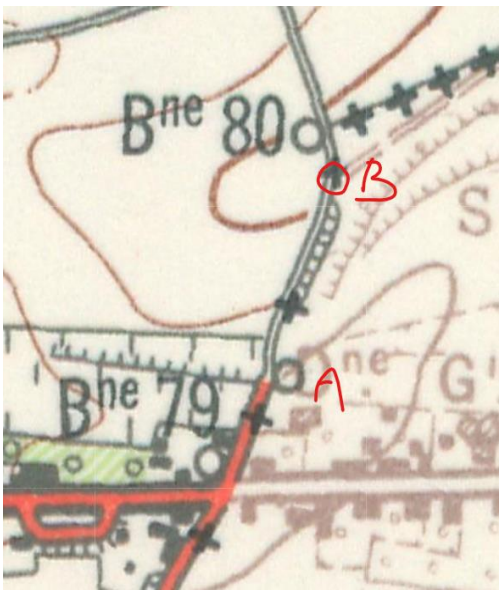

PV: 2 stenen tussen 79-80.



79a

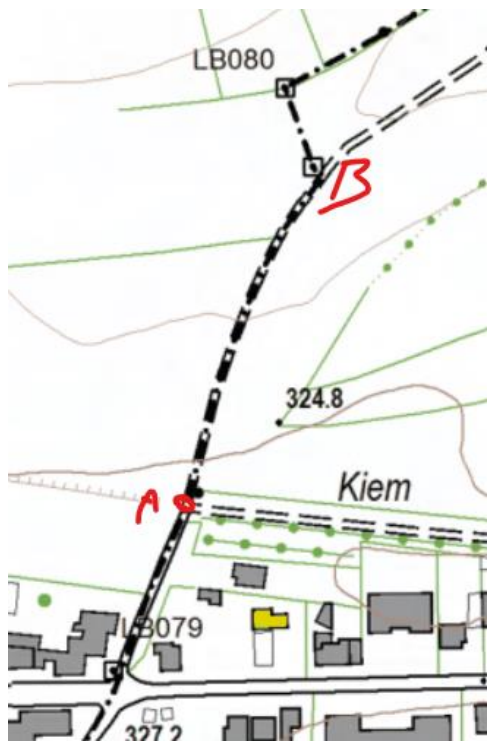

PV: 2 stenen tussen 79-80.

79b niet gevonden, wellicht gesneuveld bij de aanleg van het waterzuiveringsstation. Het is op 21 oktober 2021 geopend.

Ik vond een vierkante steen. Het lijkt op de basis van een grenssteen, maar ik twijfel.

Voorlopig classificeer ik hem als niet gevonden.



79b?





Het nummer van GP 80 is net zichtbaar.

PV: geen stenen tussen 80-81.

Vlakbij 80 staat 79b. Aan de Belgische zijde staat achter het hek een waterzuiveringsstation.



GP 81 staat langs de Eisch aan de Belgische zijde.
De Eisch vormt de grens van GP 81-85.
PV: geen stenen tussen 81-82.



GP 82 staat langs de Eisch aan de Belgische zijde.
De Eisch vormt de grens van GP 81-85.
PV: geen stenen tussen 82-83.



GP 83 staat langs de Eisch aan de Luxemburgse zijde.
De Eisch vormt de grens van GP 81-85.

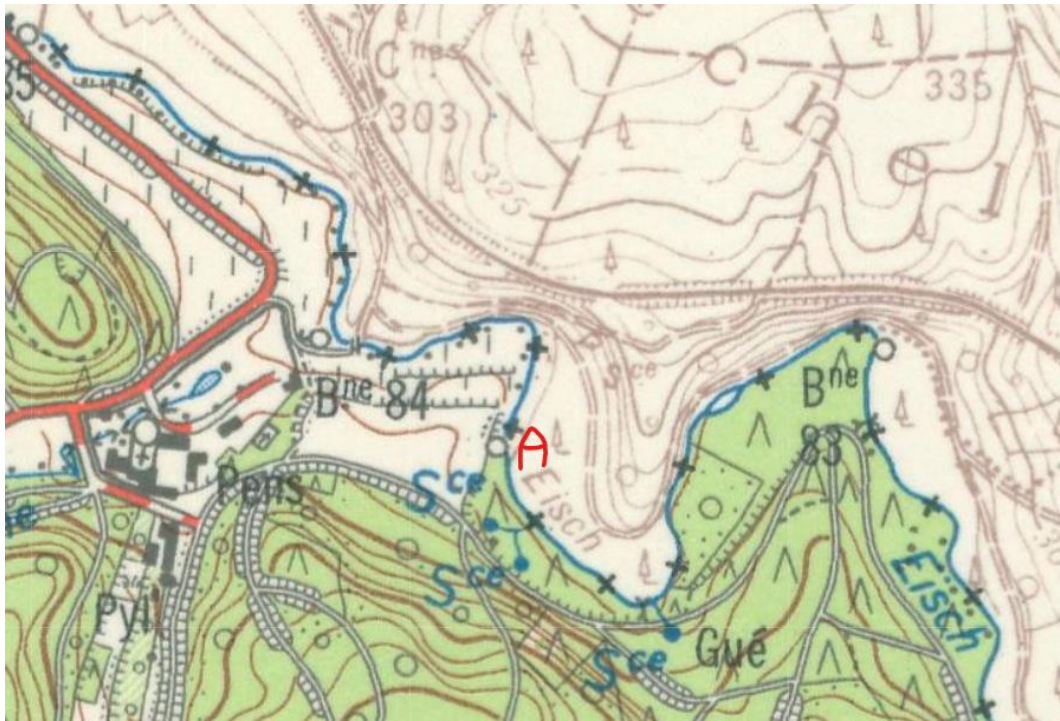

PV: 1 steen tussen 83-84.
Op meerdere plekken gezocht, maar niet gevonden.
Met GPS locatie wellicht wel succes, maar ik betwijfel het.



83a

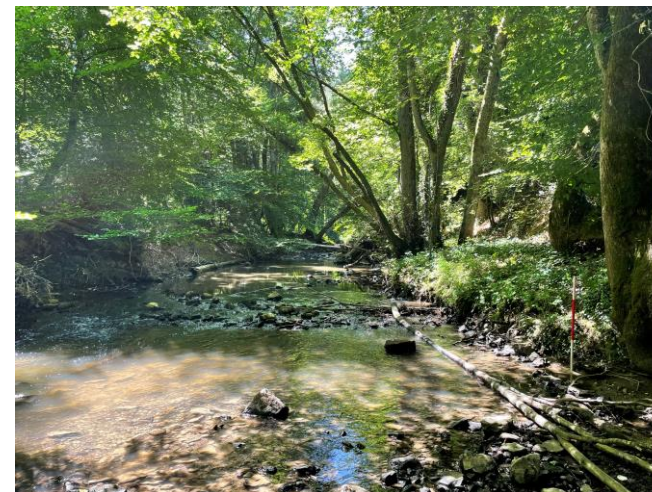



GP 84 staat langs de Eisch aan de Belgische zijde bij een bruggetje.
PV: geen stenen tussen 84-85.



GP 85 staat langs de weg van Eischen (L) naar Clairefontaine (Arlon, B).
De grens verlaat de Eisch.
PV: geen stenen tussen 85-86.



Afwijkende vlam

GP 86 staat tegen een helling aan de overzijde van de weg waar ook GP 85 staat.
Vandaar een steile klim richting GP 87.
PV: geen stenen tussen 86-87.



GP 87 staat aan de rand van het bos met een weiland.
PV: 6 onbewerkte stenen langs de bosrand tussen 87-88; niet gevonden.



GP 88 staat in het bos.

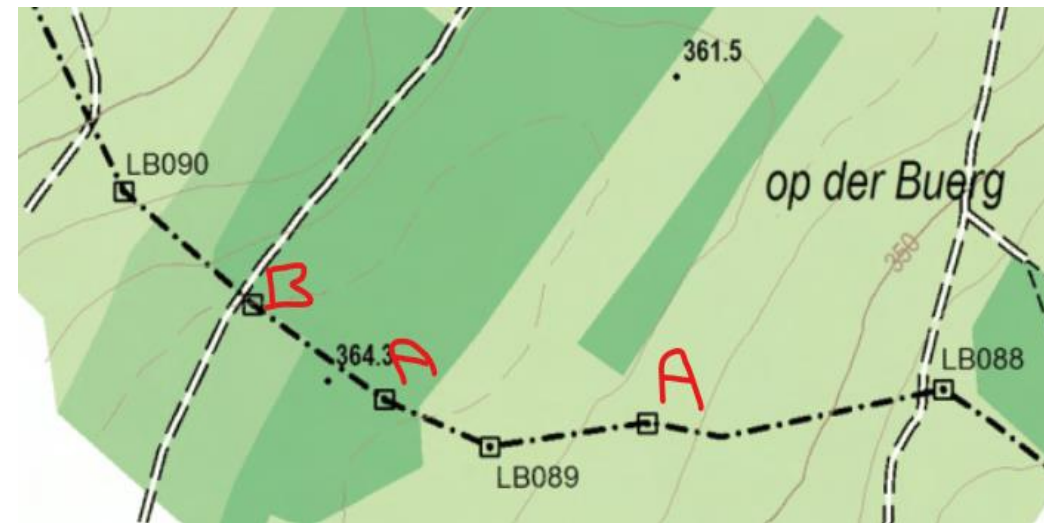

PV: 1 bewerkte steen tussen 88-89; dit is iets anders dan de normale tussensteen.
Op de positie een kleine markering gevonden.
Ik classificeer hem niet als bewerkte steen.





GP 89 staat midden in het bos, maar met Google Maps goed te vinden.

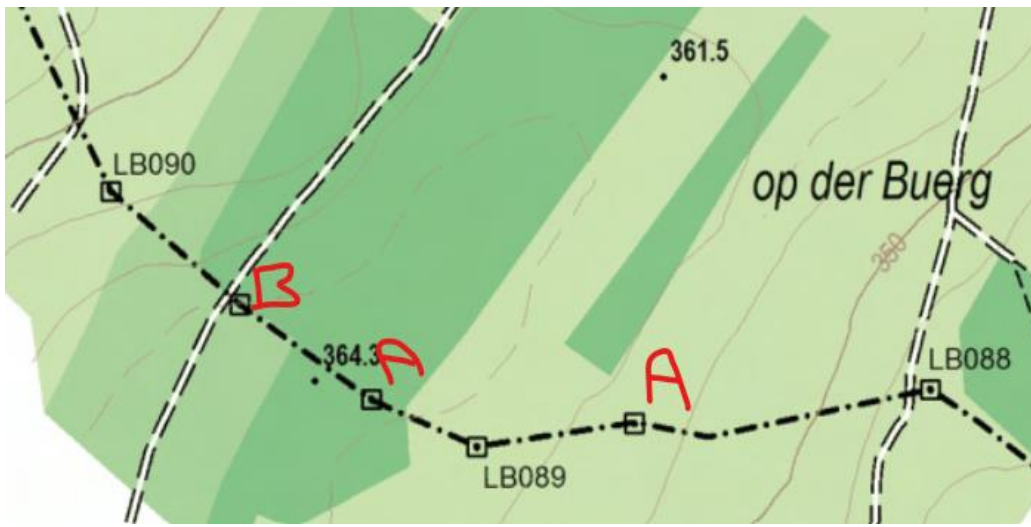

PV: 2 stenen tussen 89-90



89a



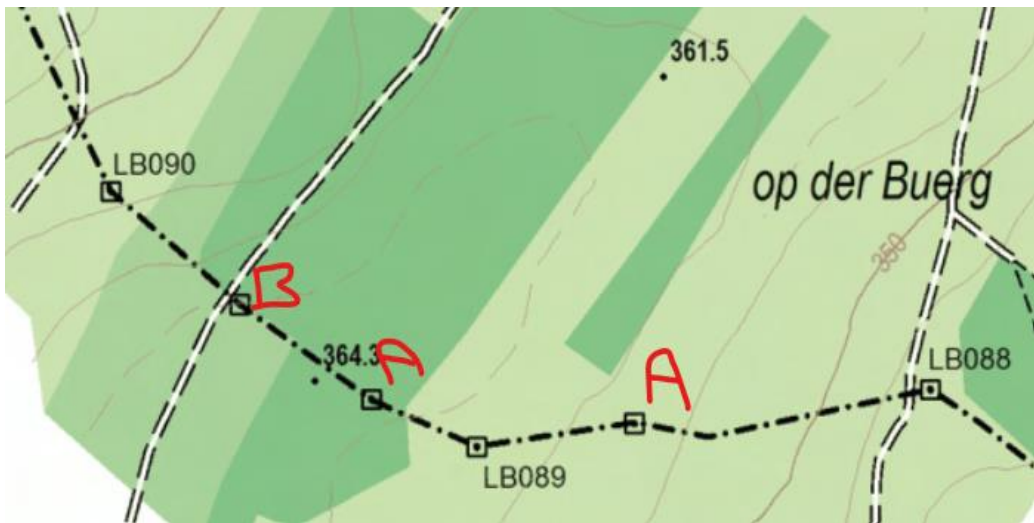

PV: 2 stenen tussen 89-90



89b



21



GP 90 staat in het bos, maar met Google Maps goed te vinden.

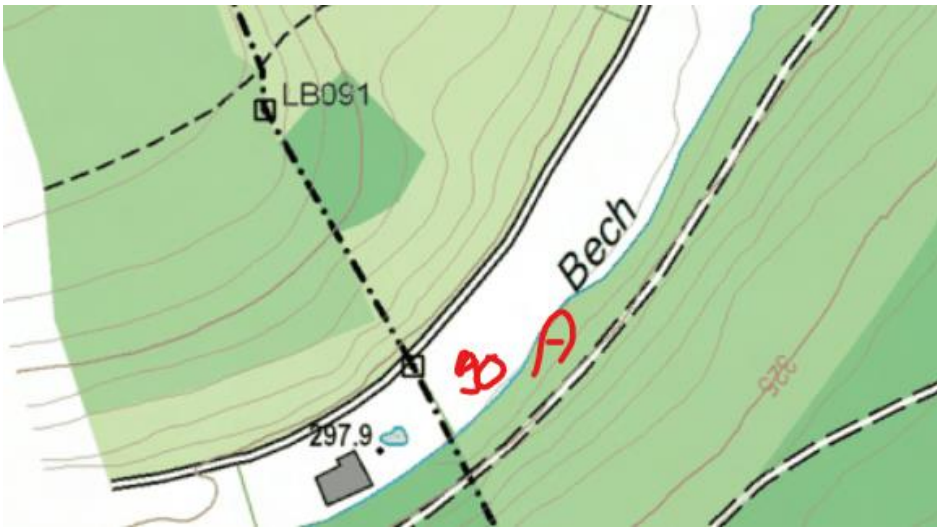

PV: 1 steen tussen 90-91
Staat aan de weg van Arlon (B) naar Eischen (L).



90a



Van 90a naar 91 is een pittige klim.
PV: geen stenen tussen 91-92.



PV: geen stenen tussen 92-93.



GP 93 staat op korte afstand van GP 92.
PV: geen stenen tussen 93-94.



GP 94 staat een meter of 10 van de weg tussen Waltzing (B) en Eischen (L).
De paal staat op korte afstand van GP 93.



PV: 1 steen tussen 94-95
Ik ben voor 90% zeker dat dit de grenssteen
is gezien de locatie, vorm en materiaal
(arduin). Staat op de rand van een
particuliere tuin en akker.



94a





GP 95 staat op de hoek van bos en akker aan een landbouwweg.
PV: geen stenen tussen 95-96.
GP 95 en GP 96 staan dicht bij elkaar.



Er staat een monumentje bij de grenspaal.
De grens gaat het bos in tussen GP en het monumentje.



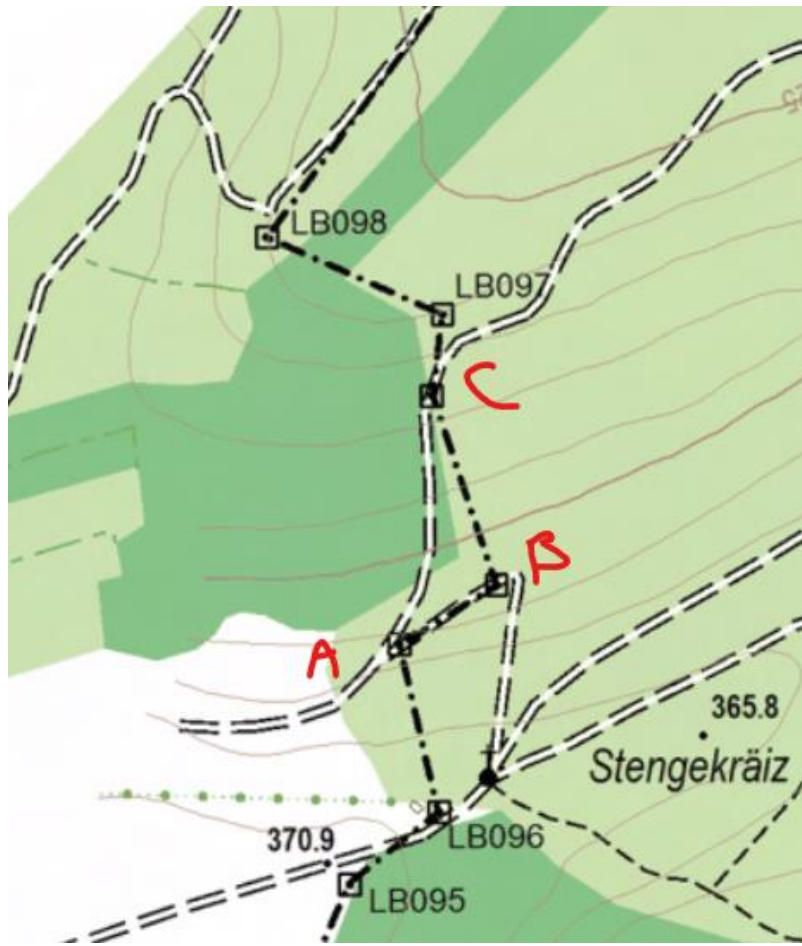

PV: 3 stenen tussen 96-97
Op de belangrijkste hoekpunten van de grens.



96a

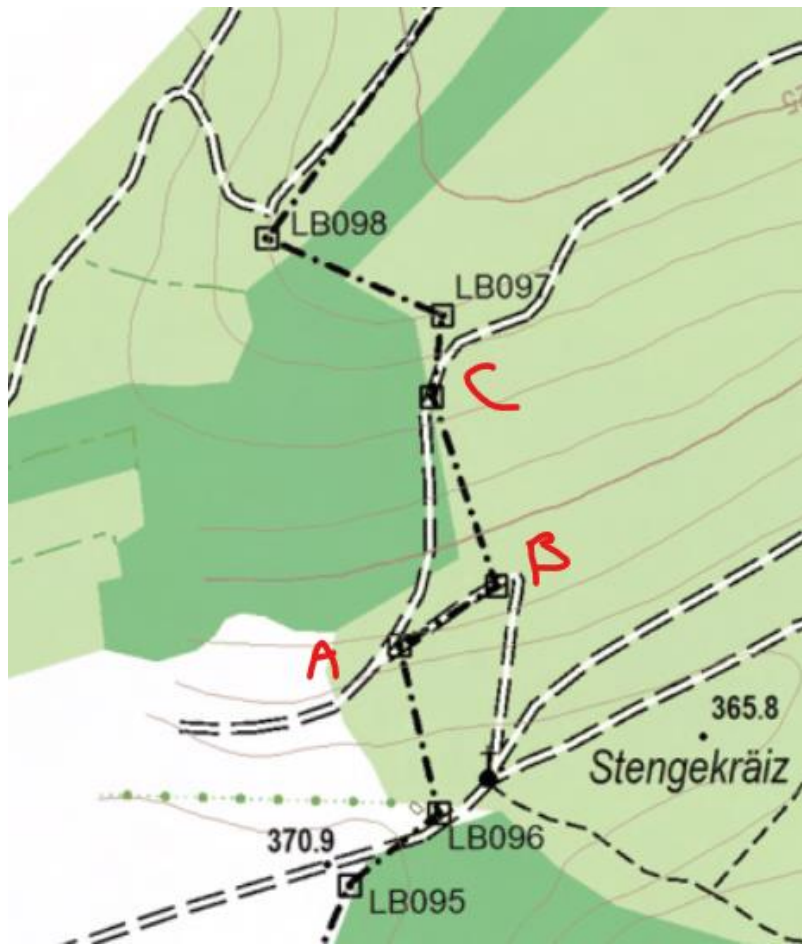

PV: 3 stenen tussen 96-97
 Op de belangrijkste
 hoekpunten van de grens.



96b

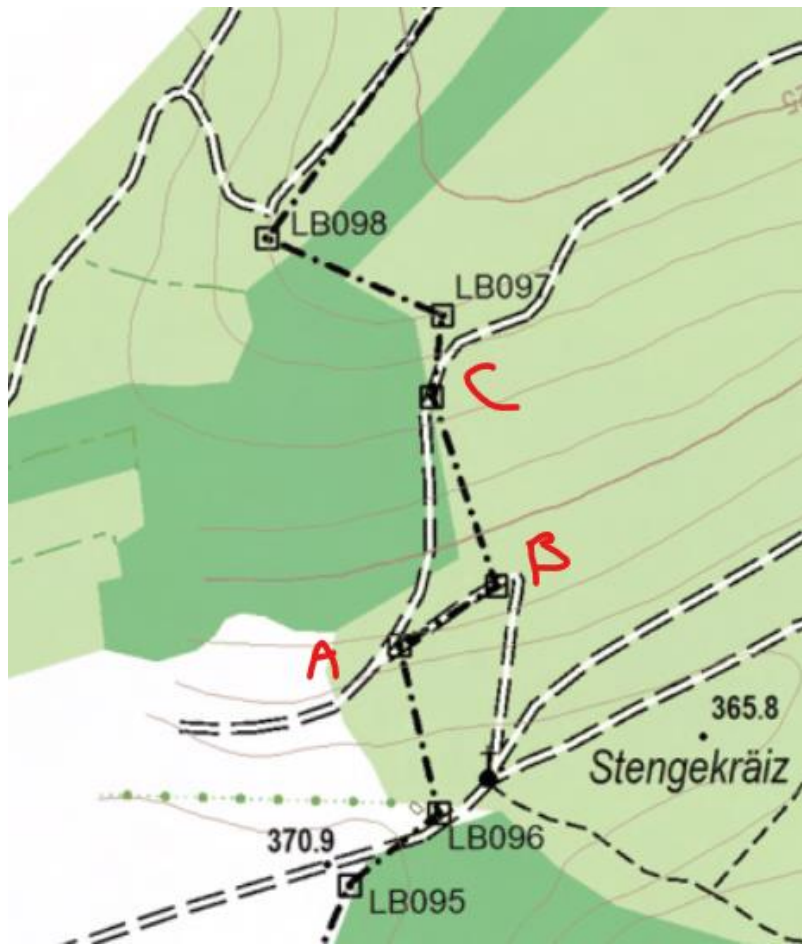

PV: 3 stenen tussen 96-97
Op de belangrijkste hoekpunten van de grens.



96c

Deze steen is heel moeilijk te vinden, want er ligt een laag gekapt bos over en rondom de steen. Voorzichtig manoevreren over de takken en boomstammen is aan te raden. Ik heb de steen ontdaan van mos.



97

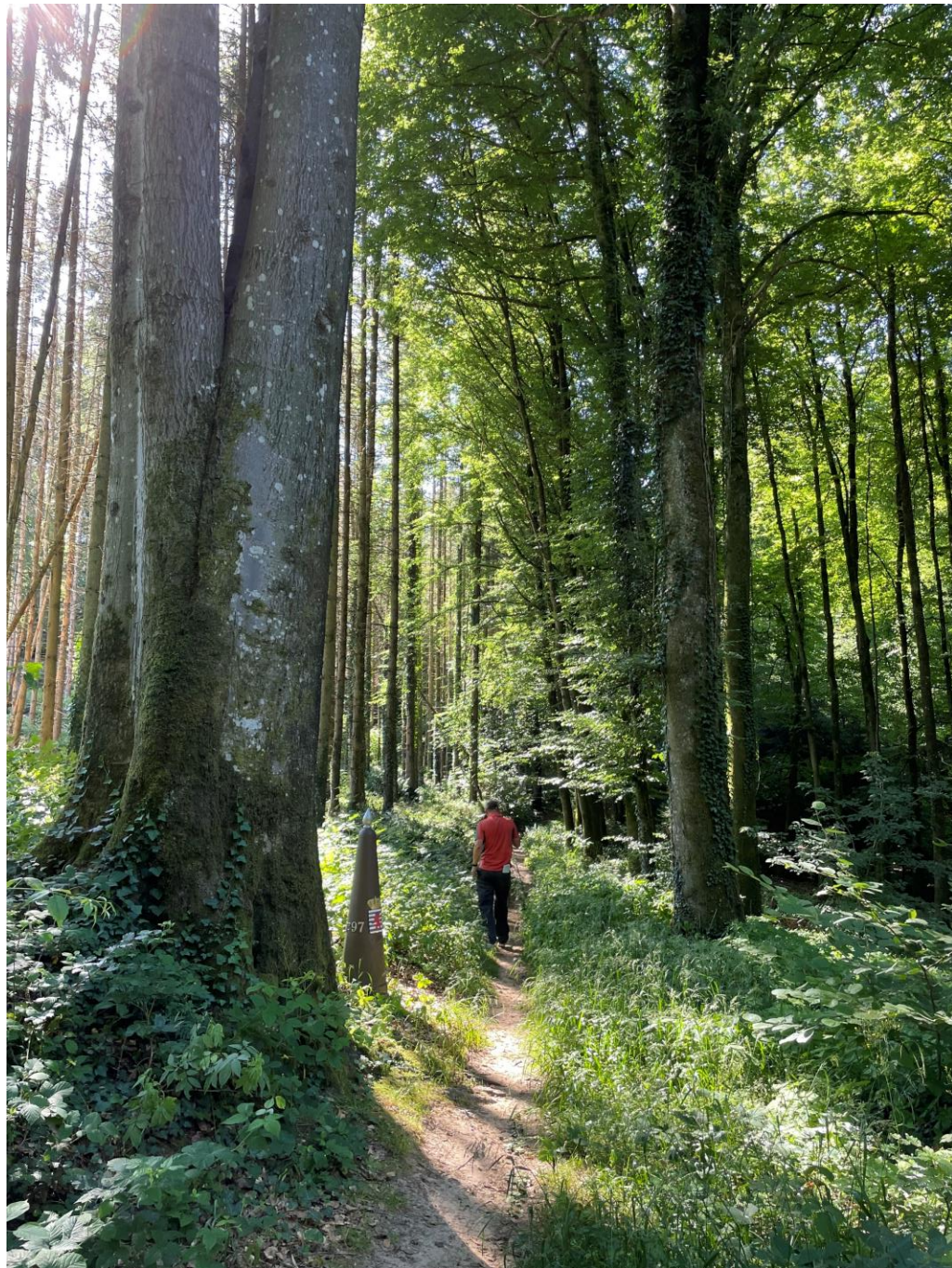

GP 97 staat aan een smal pad in het bos. PV: geen stenen tussen 97-98.



Aan hetzelfde pad staat wat verderop GP 98.

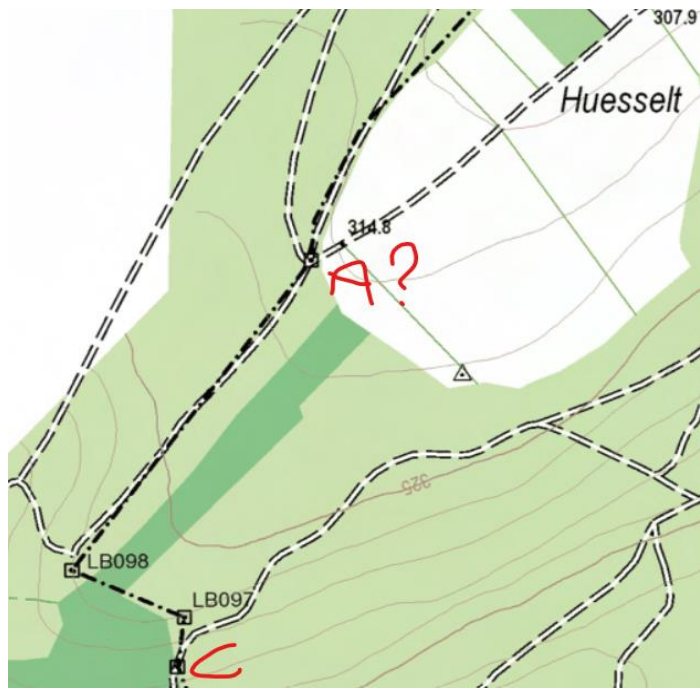

PV: geen steen tussen 98-99
Er staat er wel degelijk eentje.



98a

De tussensteen staat aan een splitsing van onverharde paden.



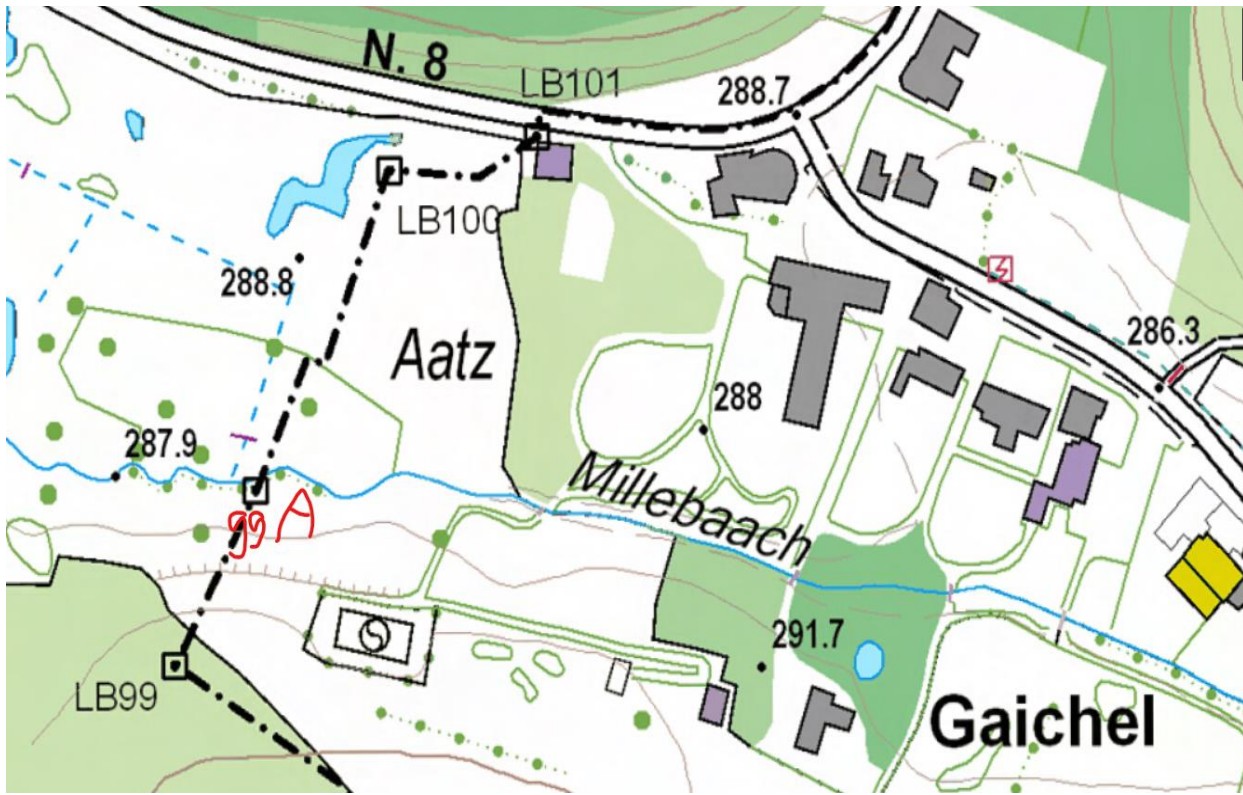

PV: 1 steen tussen 99-100

Staat volgens Geoportail.lu aan de Millebaach.
Niet aangetroffen.



99a

100

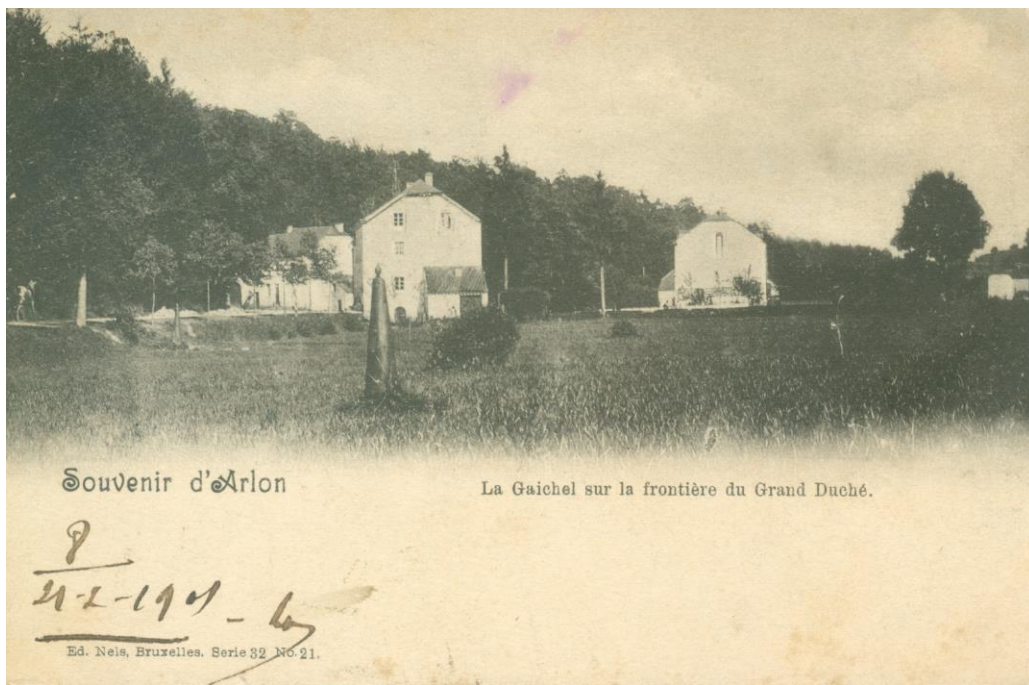

GP 100 op een kaart uit 1901;
links is ook GP 101 te zien.

PV: geen stenen tussen
100-101.





Environs d'Arlon
Maison frontière de la Gäichel (5. D)



Arlon La frontière luxembourgeoise.

Kaarten
ca 1920



ARLON

Gäichel

Revalorisation de la borne frontière
LB 101 à la Gäichel



HABSCHT



A l'initiative de Jos Goergen et de la commune de Hobscheid, cette borne frontière No 101, petit patrimoine commun de la Belgique et du Grand-Duché de Luxembourg, a été restaurée et remise en valeur en 2010.

Cette borne, qui depuis son érection en 1843, marque la frontière entre les deux Luxembourg séparés en 1839.

Selon la convention de Maëstricht, conclue le 7 août 1843, la frontière fut définie par 287 bornes frontières. Celle-ci fut une suite du Congrès de Vienne de 1815 qui réorganisa la carte de l'Europe entière.

La première borne se trouve au tripoint belgo-franco-luxembourgeois à Rodange, et la dernière, qui porte le No.286 se situe à la « Schmëtt » non loin de Huldange.

Aujourd'hui cette borne frontière LB 101 revêt et symbolise les bonnes relations entre nos pays.

Op d'Initiative vum Jos Goergen an der Habschter / Gemeng, ass dës Grenzmaark No.101 déi e klenge Patrimoine vun der Belsch a Lëtzebuerg ass, am Joer 2010 restauréiert ginn.

Dës Grenzmaark mécht säit 1843 d' Grenz vun den zwee Lëtzebuerg di 1839 auseneen gerappt ginn sinn.

287 der Grenzmaarken sinn tëschent den zwee Länner opgestallt ginn no der Conventioun vu Maastricht vum 7 August 1843. Dës war eng Folleg vum Wiener Kongress vun 1815, deen ganz Europa nei organiséiert huet.

Di éischt Maark steet am Dräilännereck Belsch Frankräich Lëtzebuerg zu Rodange, an di lescht No. 286 steet op der Schmëtt no bái Huldang.

Haut leeft d'Maark nees op an ass e Symbol fir eng gutt Noperschaft vun eise Länner.

extrait du procès-verbal de la convention des limites du 7 août 1843; Mémorial No.10 de 1844--
ARTICLE SEIZIÈME.
Limite entre le territoire de Heckbous (Belgique) et celui d'Eischen (Grand-Duché de Luxembourg.)

....S 1. De la borne (N° 100), fixée au point de contact de trois prés, de Robinet, Jean-Pierre, sur Eischen, d'Oswald, Jean, sur Clairefontaine, et de Muller, Jean, et consors, sur Heckbous, la limite se dirigeant vers l'Est, et se confondant avec l'ancienne délimitation entre Eischen et Heckbous, contourne le dernier pré cité, jusqu'à la chaussée d'Arlon à Mersch, qu'elle joint près d'une source venant du bois dit Elterknoepgen, sur Heckbous, et sur le pré de Goubin, Pierre, sur Eischen. Il y sera planté une borne (N° 101).....





Luxemburgse douanebeambten ca 1920
bij GP 101; in het veld staat GP 100.

GP 101 staat bij het voormalige douanehuisje.

PV: geen stenen tussen 101-102.

101



